

II<sup>06</sup><sup>a</sup>

Capilla antes de ampliar el ábside



En 1929 el «Salón de Actos y conferencias» se ubicaba en el 1º piso del ala Sur. Tenía escenario (635 pesetas).

1931, se confeccionan 300 butacas de teatro (2520 pesetas).

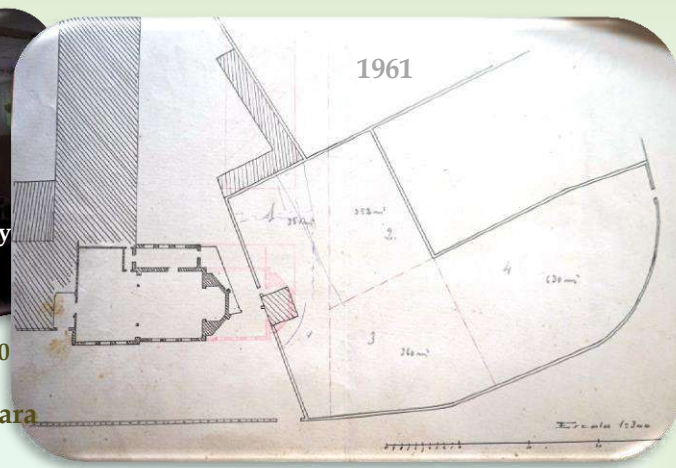

1961. Previsión de compra de las huertas vecinas para ampliar la capilla. En el plano, en rojo, el proyecto de ampliación. En la foto inferior, desde el Royal, se aprecian las huertas donde dos décadas después se trazaría la calle Doctor Díaz Muñoz.



1961



2024



1963, Sur de la parcela, un desencuentro con la parcela vecina sobre la limpieza de la servidumbre, nos deja estas imágenes de la medianera y el chalé desaparecido.



lateral sur 2024



1963



1963

Monumento al Corazón de María en el Alto de San Pelayo, en Castro

Los frailes del Colegio del Corazón de María están construyendo un monumento a la Virgen de su advocación en lo más alto de la Peña de San Pelayo, hoy más conocida por

Primera etapa año 1955	20.000	ptas
Segunda etapa año 1956	14.000	,
Tercera etapa año 1958	35.000	,
Cuarta etapa año 1959	75.000	,
Suma total	144.000	,

Maqueta para la construcción del monumento al Corazón de María, costead por suscripción popular.



2024

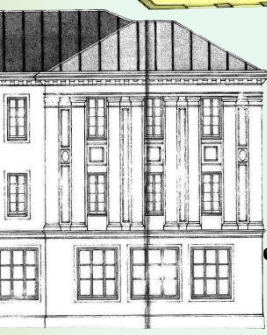
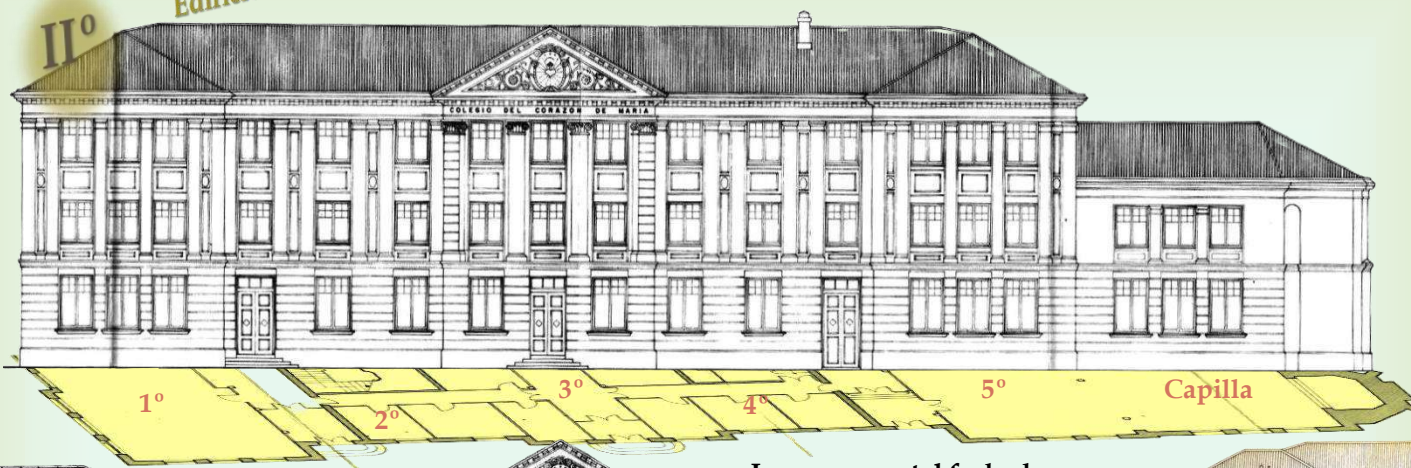

A la usanza romana, fachada y elementos interiores están especialmente cuidados.

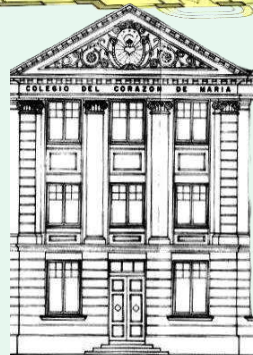

La monumental fachada clasicista, se articula en 5 cuerpos, 3 de ellos sobresalen, los 2 intermedios retranqueados. En la tradición española, los cuerpos de las esquinas -más sobresalientes- emulan las torres de los alcázares. La Capilla prolonga la fachada en un giro lateral, con ábside en forma de triángulo truncado

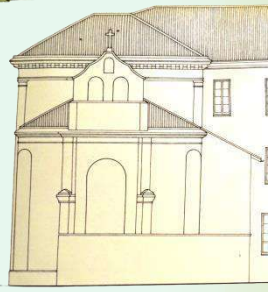

Los elementos interiores originales conservados tienen un acabado esmerado (puertas, rejería). Elementos que aportan monumentalidad sin necesariamente reparar en ellos.

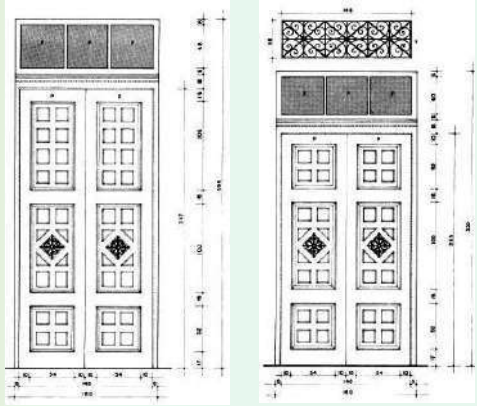

Destaca el cierre de la finca (sillería y rejería) y las artísticas puertas de hierro.

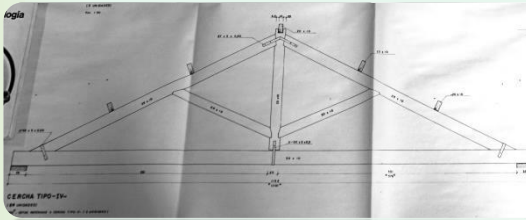
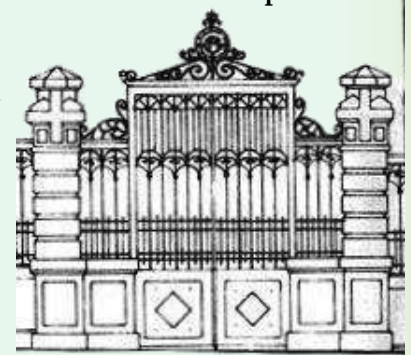

..y lo que no se ve: cerchas que sostienen el tejado, de madera de «pino del norte», rastreles que recibían la cubierta (originalmente de teja cerámica plana, hoy de planchas de zinc), los arcos ciegos de la capilla...etc.

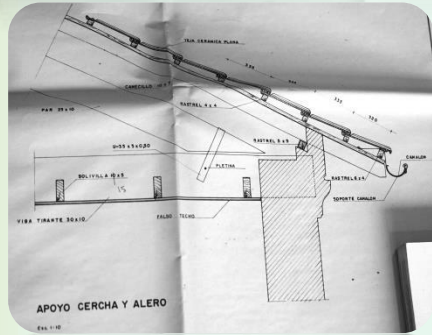



Inscripciones en memoria de los Barquín (Iglesia de Talledo)

1924, el año de construcción, el edificio es arrendado al Ayuntamiento por 15 años (la renta es el 3% anual de l coste de la construcción), con compromiso de subarrendarlo a una orden religiosa (los Claretianos) que gestionen el Colegio de Enseñanza Media y Comercio, y ayudarle s con una subvención anual de 6.000 pesetas.  
20/7/1936 al 26/8/37, el colegio es ocupado por la milicia.  
1937, muere el propietario, Agustín Barquín, el «sordo». 1943, se calcula el capital bruto de la Fundación en 2.325.330 pesetas, en neto 1.641.998'32, tras descontar cargas y legatarios. La «Escuela y Asilo de Párvulos Barquín» se valora en 800.000 pesetas.  
1946, se vende el colegio. En 3ª subasta es adjudicado a los Claretianos por 874.200 pesetas. Escrituran el 14/10/1947. Fundación y colegio se desligan.  
1955, tras tres décadas como instituto, el colegio cierra. Se convierte en Seminario.  
1976, los Claretianos ofrecen la cesión gratuita al ayuntamiento de aulas para instalar un colegio nacional.  
1977, hay un proyecto de demolición que no prospera.  
1980, el AÑO CLAVE del futuro del Barquín.

2/8/80 los Claretianos segregan la finca en dos partes. DONAN LA PARTE DEL COLEGIO AL MUNICIPIO (1,782 m²: 1.660 m² del edificio más 122 m² de terreno y acceso), y VENDEN LA FINCA MATRIZ a unos promotores bilbaínos (12.383 m²).

1º.- Donación por los Claretianos al pueblo de Castro Urdiales, representado por el Ayuntamiento, del edificio COLEGIO BARQUIN para destinarlo a usos de actividades culturales, recreativas y sociales, y otros que estime conveniente el donatario.

2º.- Queda excluida de la donación la actual Capilla aneja al Colegio, que se reserva para la propiedad de los Claretianos para destino y fines propios de la misma. *sin urbanizar*

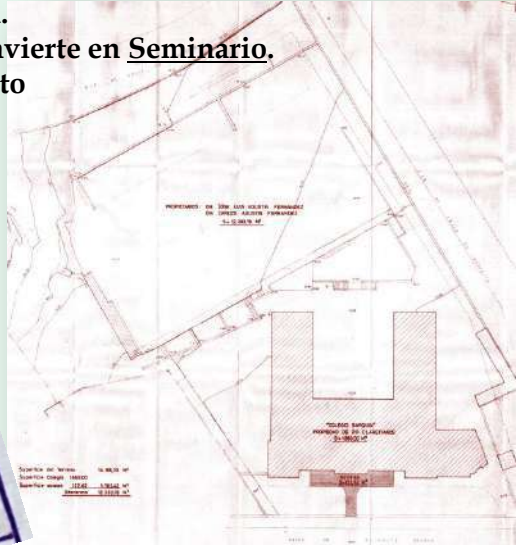

El Barquín entra en una época incierta de futuro. Un informe del Ayuntamiento habla de la «posibilidad de construir en la parcela cedida gratuitamente». Se abre un conflicto entre el Ayuntamiento y los propietarios de la finca matriz, Hermanos Agustín Fernández, sobre un proyecto de edificación de viviendas (ratio legal de m² necesarios, y el límite entre zona urbanizable intensiva y residencial, establecido en la C/Díaz Muñoz). Hay propuestas que pasan por el derribo del histórico edificio.

Entre tanto, el edificio muestra un estado de abandono, a pesar de su relativamente buena conservación.

21/4/86 el Ayuntamiento expropia la parcela matriz, indemnizando a los hermanos Agustín con 109.660.561 pesetas (9.660.561 pesetas aporta el Ayuntamiento, el resto el Ministerio de Educación). Se reunifican las parcelas, se entrega la propiedad al Ministerio de Educación, que prepara la reconversión del colegio en IES en 1987.

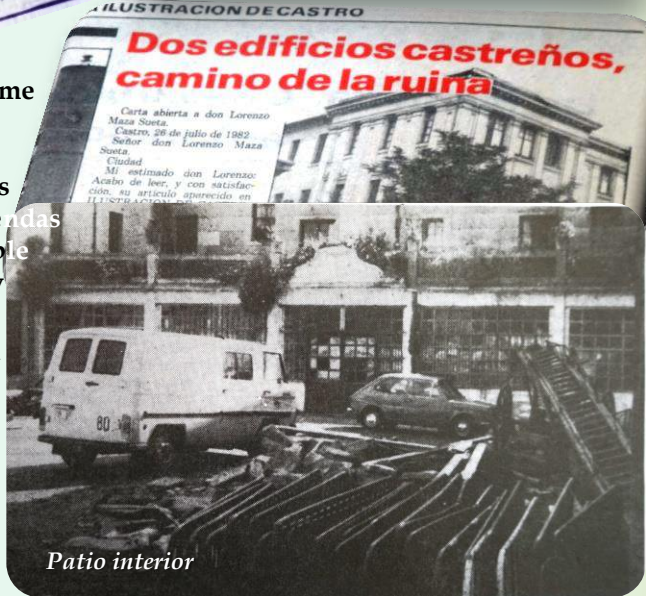

Patio interior

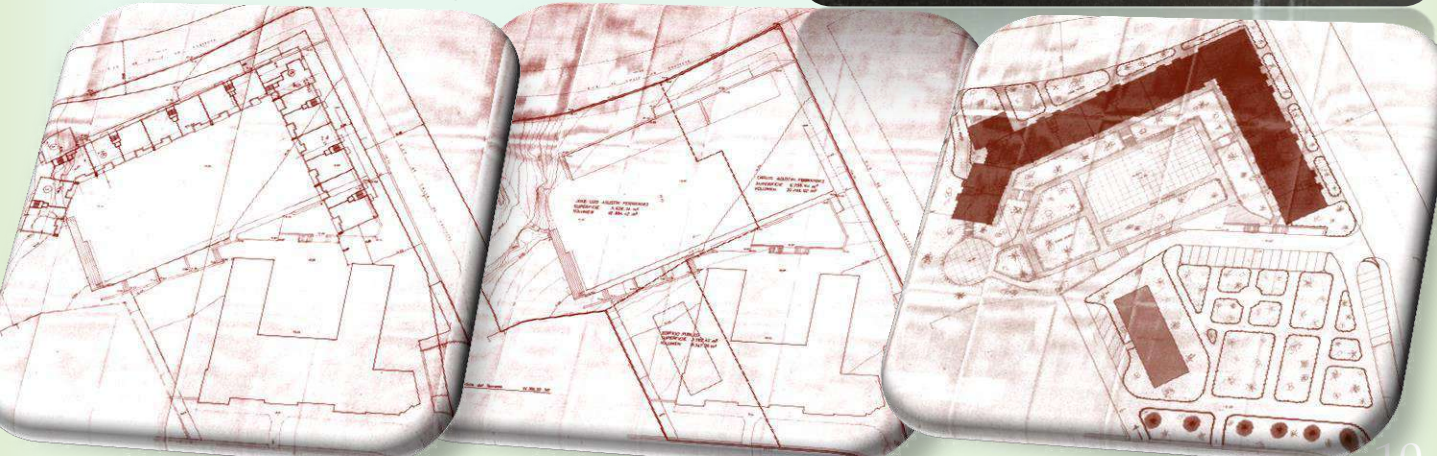

Julio 1980. Propuestas sobre urbanización en las parcelas Barquín, alguna contempla el derribo del edificio.

III<sup>o</sup> 1<sup>a</sup>

**CONGREGACIÓN DE LOS MISIONEROS HIJOS DEL INMACULADO CORAZÓN DE MARÍA.**

**«CLARETIANOS»**



Históricamente una de las funciones de la iglesia era la educativa. Muchas han sido las órdenes religiosas que se han dedicado a la instrucción: Dominicos, Jesuitas..

El Colegio San Juan Bautista de La Salle fue el edificio 24 de la calle José María Pereda (La Ronda) y estuvo regentado por los Hermanos de la Doctrina Cristiana, llamados de babero. Estos hermanos llegaron a Castro sobre el año 1884 y en el 1924 se fueron. Más tarde vinieron los Claretianos que posteriormente se instalaron en el Colegio Barquín.



Edificio de las Escuelas, frente al Mercado.

Desde 1884 los «**Hermanos de la Doctrina Cristiana**» impartieron Primaria y «comercio elemental» en Castro, regentando las tres escuelas elementales del grupo San Francisco, hasta IX/1924. No había enseñanza superior en Castro.

8/9/24, llegan los **CLARETIANOS**, inaugurando más de medio siglo de labor docente. El «Consejo de Familia» de la futura Fundación Barquín.-Hermoso, adelantándose a las disposiciones de la donante («...edificar un colegio cuando falleciera Agustín...»), había acordado con el Ayuntamiento construir el Barquín. El

Ayuntamiento arrendará el edificio por 15 años (3% anual del coste de construcción). Los Claretianos lo regentarán (contrato 27/6/24), recibiendo la misma subvención anual (6.000 pesetas) que los HH de la Doctrina Cristiana. Se impartirá Segunda Enseñanza y Comercio.

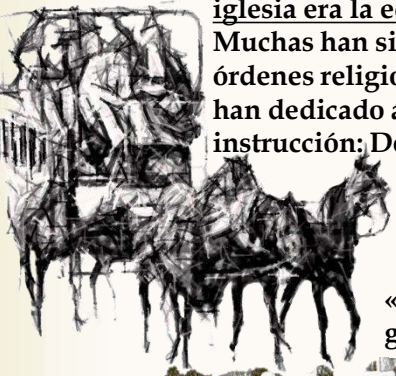

Aula a mediados del XX



Primera comunidad claretiana establecida en el Colegio de la Ronda (1924)

**En 1924 EN EL DISTRITO ESCOLAR DE CASTRO** (Allendelagua, Baltezana, Cerdigo, Islares, Lusa, Mioño, Ontón, Oriñón, Otañes, Sámano, Santullán, Setares, Talledos, Barrios de Brazomar, Chorrillo y Urdiales) hay **7 ESCUELAS MUNICIPALES**: 3 en Castro (niños, niñas y párvulos); mixtas en Cerdigo y Talledo; y de niñas en Ontón y Setares.

El Ayuntamiento solicita al Ministerio la creación de 9 **ESCUELAS NACIONALES** (4 en Castro, Ontón, Mioño, Cerdigo, Setares, Talledo). En la Municipales el ayuntamiento corría con los gastos, en las Nacionales era el ministerio, excepto en el local, mobiliario y casa del maestro. Para respaldar la petición, se confecciona un minucioso censo escolar.

Junta local de primera enseñanza, acordó el día quince de Abril último, solicitar la creación de cuatro escuelas Nacionales en esta Ciudad, una en Ontón, una en Mioño, una en Cerdigo, una en Setares y en Talledo, o sea en número de nueve además de las existentes en la actualidad en este término municipal, con lo que se beneficiaría extraordinariamente la enseñanza e instrucción de los niños y por consecuencia la cultura general, satisfaciendo así la necesidad que se siente por la numerosísima población escolar que existe.

Petición del Ayuntamiento de Castro a la Dirección General de Enseñanza (24/6/24), apelando a la ley Moyano (1857)

Total del distrito municipal	380 niños	496 niñas	
Castro	389 niños	303 niñas	y 117 párvulos
Samano	155 "	150 "	
Mioño	120	125	
Otañes	144	142	
Ontony Baltezana	73	71	
Lusa	32	30	
Islares	30	30	
Allendelagua	15	11	
Setares	41	46	
Talledo	17	11	
Oriñón	18	12	
Cerdigo	21	22	
			1055 niños 942 niñas y 117 párvulos
Santullán.....	49	49	
			1.104 985

(1924) Relación de niños en edad escolar sobre una población total de 11.786 habitantes de HECHO, y 11762 de DERECHO.



III<sup>o</sup> 3<sup>a</sup>



(Foto cortesía Pilar Ogando)

El colegio quedó formalmente establecido el 27/VI/24.

De XI/37 a VI/55 hay un total de 1038 alumnos en Secundaria y Comercio, con independencia de los años

que cursaran. Eran 9 años de instrucción (3 primera enseñanza, 6 bachillerato). Del 25 al 37 no se conservan registros. Se impartían clases de **Bachillerato, Comercio y Enseñanza Elemental**. El alumnado será **interno y externo**, y de **pago, becado o medio pensionista**.



Se concedían **becas gratuitas** para estudiar en el Barquín a los alumnos con menos recursos, más numerosas en Primaria, preceptivo informe de buena conducta y de pobreza. La **Sociedad Filantrópica Bonaerense «Castro Urdiales»** concedió 2.000 pesetas anuales para becas, hasta 1933 que se anularon.

Que teniendo un hijo que le falta el tercer año de estudio para poder obtener el grado de bachiller, solicita de esa Corporación se le conceda una beca de las instituidas en el Colegio Barquín, pues con los recursos con que cuenta el que suscribe no le es posible atender a referidos estudios.

*autorizar a mi precitado hijo para que pueda tomar parte en los exámenes de oposición que se celebran para cubrir las becas vacantes que ocurren en el referido Colegio (Solicitudes de becas 1926, 1929).*

que asisten al Colegio Barquín, tengo el gusto

Niños gratuitos.....Clase superior...	38
.....Clase media.....	50
.....Clase inferior...	70
Total.....	158
Asistencia media.....	140
Niños de pago.....Clase superior...	40
.....Clase inferior...	24
<b>Alumnado 1939</b>	

En **cifras**, el número de **alumnos y becados** varió a lo largo de 30 años (1925-55). En 1926, fueron 6 becas en secundaria y 4 en comercio (una por curso), elegidos por el Consejo de Familia ente los alumnos más sobresalientes de las escuelas municipales. En 1930 la mayor parte del alumnado de primaria que instruían los Claretianos (200 en las Escuelas Municipales, 100 en el Barquín) eran gratuitos. De los 304 alumnos de 1938, al reanudarse las clases, 240 eran becados (párvulos 80, elemental 60, media 38 y superior 26) y 64 de pago (elemental 38 y superior 26). En 1942 se contabilizan 150 niños pobres gratuitos. En 1949 son 150; en 1952, 30.

1937, muere Agustín Barquín. La «testamentaria» se transforma en «Fundación asilo y escuela Barquín», legalizada en 1943. En 1946 se subasta el Barquín, adquirido por la Orden Claretiana en 3ª adjudicación por 874.200 pesetas (escritura 14/10/47). **Fundación Barquín y el Colegio Barquín, regido por los claretianos, se desligan**. El colegio mantendrá el nombre Barquín. La fundación proseguirá su labor educativa en el Colegio Menéndez Pelayo, en el edificio de la Calle Siglo XX, adquirido en 1953.

Sabemos además, por un litigio con el ayuntamiento en 1949 sobre el pago de las obras de la acera, que los Claretianos no volvieron a recibir la subvención municipal desde 1932 (un total de 90.000 pesetas). Las dificultades económicas son una constante hasta 1955.

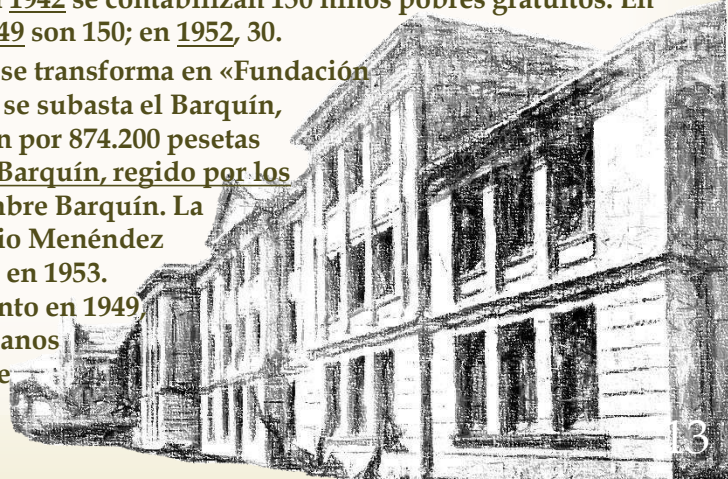

III<sup>o</sup> 4<sup>a</sup>



En los años 40 se firman convenios para acoger internos de bachillerato (convenios con Caballeros de España, Minas de España, Minas de Asturias, Huérfanos de Militares de Guerra...). La procedencia del alumnado geográficamente variada (Buenos Aires, Guinea Ecuatorial, Méjico, la España Peninsular...). Sube la media de alumnado de Bachillerato, que hasta entonces se había mantenido sobre 50.

(Libro de Registro del alumnado)

1947, el claustro lo componían 22 profesores (15 padres, 7 hermanos coadjutores, de ellos 4 licenciados). Había 156 alumnos internos y 57 externos: Bachiller 140 (internos 91 y externos 49), Comercio 32 (20 y 8); Primera Enseñanza 155 (20 y externos gratuitos 135). Hay que añadir a 21 alumnos postulantes que se instruían para misioneros.

125	Isid. Bonfigli	San M.	23	Abil	1911	Zorano	Guineana	Zorano	J.	
126	Isid. Navarro	San M.	15	Junio	1910	Viana	Navarra	Alfano	J.	
127	Himelora	Leita	Julian	26	Ayto	1935	Bata	Guinea Ecu.	Bata	Gui
128	Miranda	Juan	José	16	Julio	1919	Billano	Vizcaya	Billano	Vi
129	Palacio	Argueta	Juan	24	Jun	1938	Jolizano	Santander	Jolizano	J.
130	Agua	Nova	Hortensia	8	Julio	1913	Nadimán	Guinea Ecu.	Bata	J.
131	Maria	Natans	Vitoriano	20	Julio	1913	Belorado	Burgos	Belorado	J.
132	Maria	Hortensia	Alfede	1	novim	1954	Carso	Urdia	Santander	Castro Urd.

Cada curso se realizaban 2 excursiones culturales. Fotos: a St<sup>a</sup> M<sup>a</sup> de Guriezo (1948) y Embalse de Ordunte (1950).



(Fotografía «Anuario IES Atáulfo 25 años»)



(Cortesía Santiago Peral) («Cordis Mariae Filii»)

Rondalla del Colegio Barquin. Años 50. De izquierda a derecha: De pie: Abascal, P.Mocarrón, Nates, Herrero, Coreaga, P.Arana, Llosga, Epelde, Díaz Murio, Ngnerna, Lebita. Sentados: D.Pedro, Santisteban, Campano, Santisteban, Aguirre, López, Kopoboru, Ibañez, Agachados: Mariarene, (?), Ibañez; mascota: Aguirre.

Aumentó la matrícula, pero económicamente era precario. Primero se van dejando el Comercio Oficial, Bachillerato Superior; y, al anunciarse la concesión para Castro de un Instituto Laboral, los claretianos anuncian el cese -tras 30 años - oficial 6/8/55.

Desde 1945 hay sección de seminaristas menores. 1955-56 cierra el colegio, comienza el "postulando". En 1972 se suma el noviciado de la provincia de Castilla. 1976 los Claretianos deciden "poner fin útil para el pueblo a nuestra propiedad [...] el edificio tiene 50 años, no se acomoda a las funciones modernas". La autopista Bilbao-Castro, prevista, revalorizaría los solares. 1977, cierra el Seminario.

El cierre del Colegio del Corazón de María crea un grave problema en Castro-Urdiales



Ceremonia religiosa (patio Oeste)



Claretianos (años 60)

GOBIERNO CIVIL DE LA PROVINCIA DE SANTANDER SECRETARÍA GENERAL

Negociado: Política Interior Expediente: 796/55 Número Q.6.316

AYUNTAMIENTO DE CASTRO URDIALES ENTRADA N.º 1214 Registrado n.º 0587 1955

Con esta fecha digo al Excmo. Sr. Ministro de Educación Nacional, lo siguiente:

EXCMO. SR.:

"Ruégole si ello fuera factible, se digne dar las órdenes oportunas, a fin de evitar el cierre del Colegio del Corazón de María de Segunda Enseñanza, radicante en Castro Urdiales de esta provincia, ya que serían numerosos los perjuicios que con tal medida se causarían en dicha localidad y sus alrededores.

Comunico a V.S. para su contestación a su tele-grama de los corrientes.

A V.S. muchos años.

de Septiembre de 1.955.

BERNARDINO CIVIL, SR.

de CASTRO URDIALES.

(1955) Petición de permanencia al superior claretiano

III<sup>o</sup> 5<sup>a</sup>



15/9/76 Los Claretianos proponen al Ayuntamiento ceder el uso gratuito de alguna aulas para que pueda ser instalado allí un colegio nacional el curso 76-77. No prospera. Se avienen años inciertos.

26/10/77. Hay un Proyecto de demolición del Barquín Presupuestado en 2.121.390. Afortunadamente no prospera.

1980 otro año clave. DOS de AGOSTO DE 1980. Se cierran 60 años de presencia claretiana en Castro.

Los Claretianos segregan la parcela en DOS. La parte del **COLEGIO BARQUÍN, 1782 m2** (1660 edificio + 122 m2 al terreno), la donan al **MUNICIPIO** (valor estimado de 20 millones de pesetas); la parte de la **FINCA MATRIZ, 12383 m2**, la venden a unos constructores bilbaínos (Agustín Fernández), a quienes el Ayuntamiento expropiará el 28/7/86, a falta de acuerdo (indemnización de 109 millones de pesetas). Se reunifican ambas parcelas. Pasan a titularidad del Ministerio de Educación. Tras la «reforma», el **IES Ataúlfo Argenta se instala en el Barquín en 1989.**



**AYER Y HOY, EL BARQUÍN CLARETIANO 1924/BARQUÍN ATAÚLFO 1989, ES UNA INSTITUCIÓN EN CASTRO.**



(Foto cortesía Pilar Ogando.)



Reunión de Antiguos alumnos (década del 2000)

(Fotografía «Ilustración de Castro»)



**ERA REUNIÓN DE ANTIGUOS ALUMNOS DEL COLEGIO BARQUÍN EN 1942**



(Fotografía «Ilustración de Castro»)

la fotografía de P. Gómez, la primera reunión de antiguos alumnos del Colegio Barquín del Corazón de María, presidida por el P. Rafael Lazcano en Junio de 1942.





La «Fundación Barquín Hermoso» continuó su labor docente.  
[Fotografías escolares del Colegio Menéndez Pelayo (Hermanas de la Cruz)]



Inauguración del Colegio (1958).



1924



1924



1929



Años 50/60



Años 70

